Statlig ERSÄTTNING till kommuner och landsting

Personer med uppehållstillstånd
- efter mottagande i kommunen

Migrationsverket

Vem är nyanländ?

En nyanländ person är någon som är mottagen i en kommun och som har beviljats uppehållstillstånd för bosättning på grund av flyktingskäl eller andra skyddsskäl. Även anhöriga till dessa personer anses vara nyanlända.

När börjar förordningen gälla för den nyanlände?

Ersättning till kommuner och landsting för nyanlända personer med uppehållstillstånd betalas ut först när en person tagits emot i en kommun.

OBS! Datum för tillstånd är inte detsamma som mottagningsdatum.

Personkretsen

- Vidarebosatta (kvotflyktingar)
- Flyktingar / skyddsbehövande / synnerligen eller särskilt ömmande omständigheter
- Tillfälligt skydd
- Tribunalvittnen
- Tillstånd efter verkställighetshinder
- Tillstånd för gymnasiestudier
- Tidsbegränsade tillstånd med förlängningsansökan i ”rätt tid”
- Anhöriga till ovanstående

Vilken förordning?

Mottagen *från och med* 1 december 2010

SFS 2010:1122

Mottagen *före* 1 december 2010

SFS 1990:927

Anslag 2018

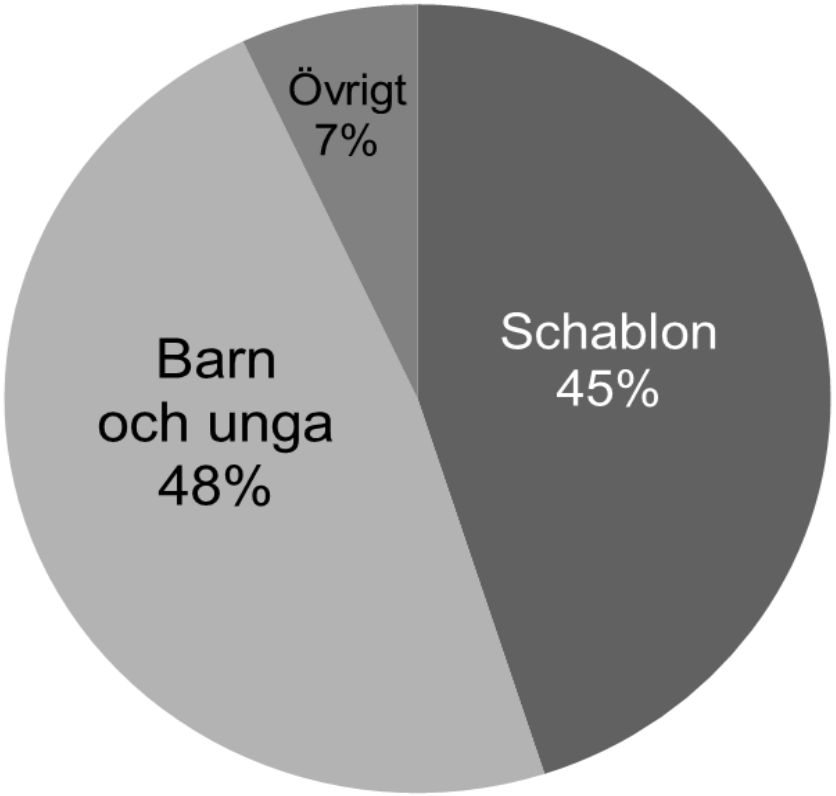

19 185 374 000 kronor

ERSÄTTNING som betalas ut utan ansökan

Migrationsverket

Grundersättning

Beloppet 2018 är 227 500 kronor
Vilket motsvarar fem prisbasbelopp

Utbetalningar
Sker i början av året, senast i april

Tidsschema

Ersättning för mottagande och etablering

Schablonbelopp för 2018

0-64 år **133 200** kronor

Från 65 år **80 300** kronor

Betalas ut under två år

Följer folkbokföring

Initiala kostnader för ekonomiskt bistånd

Engångsbelopp som betalas ut samtidigt som första schablonersättningen

Vuxna ABO/kvot **7 500** kronor

Vuxna EBO/Anknytning **4 000** kronor

Barn under 20 år **3 000** kronor

Inget initialt bistånd för personer som fyllt 65 år

ERSÄTTNING som kommuner och landsting ansöker om

Migrationsverket

Ensamkommande barn – former för ersättning

Dygnsschablon 1 350 kr

Faktiska kostnader

Särskilt förordnad vårdnadshavare

Barnschablon om 30 000 kr

Migrationsverket

Dygnsschablon för ensamkommande barn

1 350 kr per barn och dygn

Betalas ut kvartalsvis i efterskott, månaden efter varje kvartal

Till anvisad kommun eller kommun som tagit över ansvaret för barnet

Bygger på Migrationsverkets och kommunens gemensamma information

Faktiska kostnader för ensamkommande barn

Ersättning för vård enligt LVU eller motsvarande vårdbehov enligt SoL.

Faktisk kostnad som överstiger belopp för dygnsschablonen för ensamkommande barn.

Ansökan ska göras kvartalsvis i efterskott, inom sex månader.

Särskilt förordnad vårdnadshavare

För ensamkommande barn under 18 år

Om en särskilt förordnad vårdnadshavare tidigare varit familjehem för barnet

Ansökan kvartalsvis i efterskott, inom sex månader

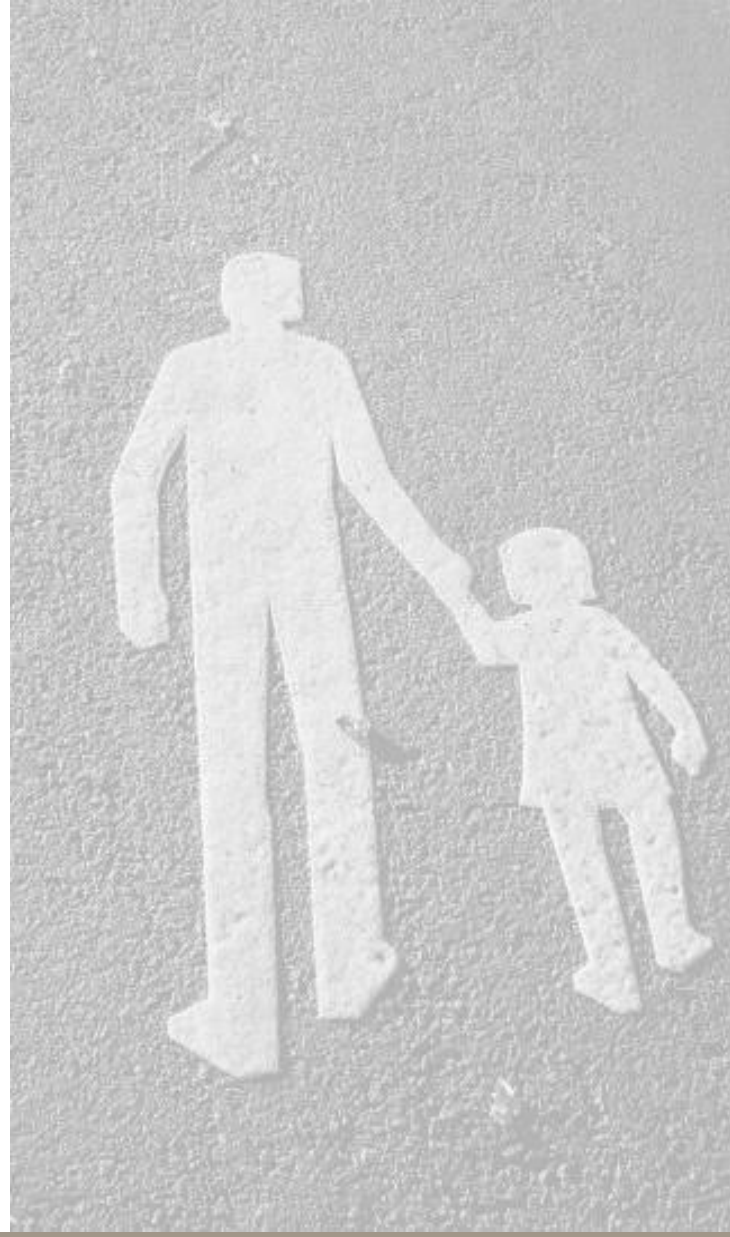

Migrationsverket

Ersättning för god man och särskilda kostnader för ensamkommande barn

30 000 kronor per barn

Ska täcka kostnader som god man och särskilda kostnader inom socialtjänsten

Till den kommun som först beviljas ersättning för barnet

Endast för barn under 18 år

Unga 18-21 år
– former för ersättning

Dygnsschablon 750 kr

Faktiska kostnader

Försörjningsstöd - ensamkommande unga

Försörjningsstöd - gymnasiestuderande unga

Migrationsverket

Dygnsschablon för unga

750 kronor per ung och dygn

Betalas ut kvartalsvis i efterskott, tre månader efter varje kvartal till ansvarig kommun alternativt folkbokföringskommun

Den unga ska ha varit ensamkommande barn

Krav på studiehjälp från CSN

Inte ha någon förälder folkbokförd i landet

Faktiska kostnader för unga

Ersättning för vård enligt LVU eller motsvarande vårdbehov enligt SoL

Faktisk kostnad som överstiger belopp för dygnsschablonen

Ansökan ska göras kvartalsvis i efterskott, inom sex månader

Försörjningsstöd för unga

Ska ha fyllt 18 men inte 21 år

Den unga ska ha varit ensamkommande barn

Inte ha någon förälder folkbokförd i landet

Utan, eller efter, en period med studiehjälp

Försörjningsstöd för gymnasiestuderande unga

Ska ha fyllt 18 men inte 21 år

Inte ha någon föräldrar i landet

Ska gå i gymnasieskola

Inte är föremål för vård

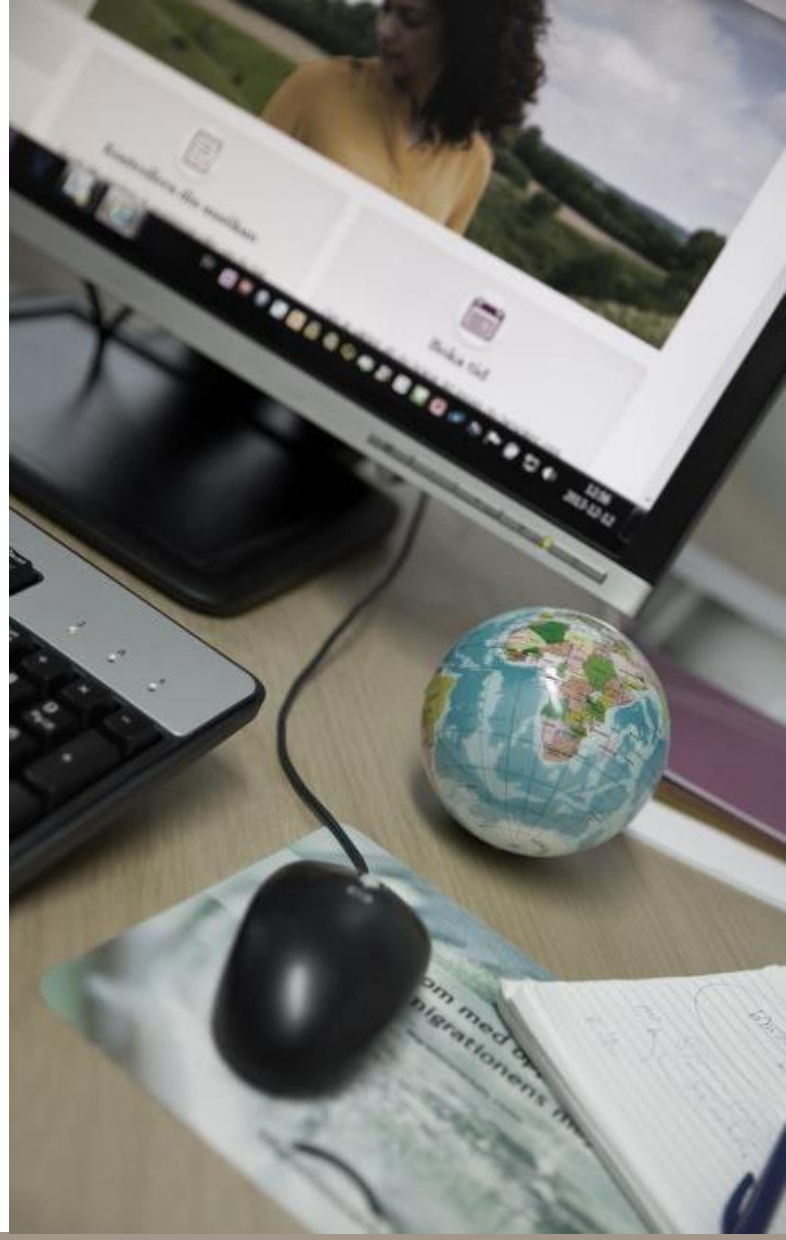

Migrationsverket

Jämförelse barn och unga

1 350 kr/dygn	750 kr/dygn
Månaden efter kvartal	Tre månader efter kvartal
Vård enligt LVU eller vårdbehov enl. 2 eller 3 § LVU men ges med SoL	Vård enligt LVU eller vårdbehov enl. 3 § LVU men ges med SoL
Förälder bosatt på samma adress	Förälder folkbokförd i landet
30 000 kr	~~30 000 kr~~

Migrationsverket

Anmäl ändringar i ansvar för ensamkommande barn och unga

Till exempel vid familjeåterförening, ny kommun, SFV

Anmälan ska ske senast den 7:e i månaden

Ska görs i e-tjänsten Se och ändra ansvar för ensamkommande barn

Kan även göras via en blankett som finns på migrationsverket.se

Utbetalningsschema dygnsschablon för ensamkommande barn och unga

Utbetalningsmånad	Jan	Feb	Mars	April	Maj	Juni	Juli	Aug	Sep	Okt	Nov	Dec
Asylsökande barn EKBA	För december året innan	För januari	För februari	För mars	För april	För maj	För juni	För juli	För augusti	För september	För oktober	För november
Barn med uppehållstillstånd EKBP	För Q4 året innan	-	-	För Q1	-	-	För Q2	-	-	För Q3	-	-
Unga med uppehållstillstånd EKUP	-	-	För Q4 året innan	-	-	För Q1	-	-	För Q2	-	-	För Q3

Ekonomiskt bistånd

1. Har inte rätt till etableringsplan på grund av sjukdom eller funktionshinder

2. Har rätt till etableringsplan, men inte kan delta i etableringsinsatser på heltid pga. sjukdom eller funktionshinder

3. Kan inte försörja sig då etableringsplan upphört, pga. sjukdom eller funktionshinder som fanns vid mottagandet

Förordning 2010:1122– AF-beslut och medicinskt underlag
Förordning 1990:927– medicinskt underlag

Stöd och hjälp i boendet

Ålderdom, sjukdom *eller* funktionshinder

Särskild boende för service och omvårdnad eller stöd och hjälp i boendet, till exempel hemtjänst eller anhörigvård.

Kommunens kostnad x 75 procent minus egenavgift
= sökbart belopp för kommunen

Stödinsatser

LSS/Assistansersättning

Bostadsanpassning

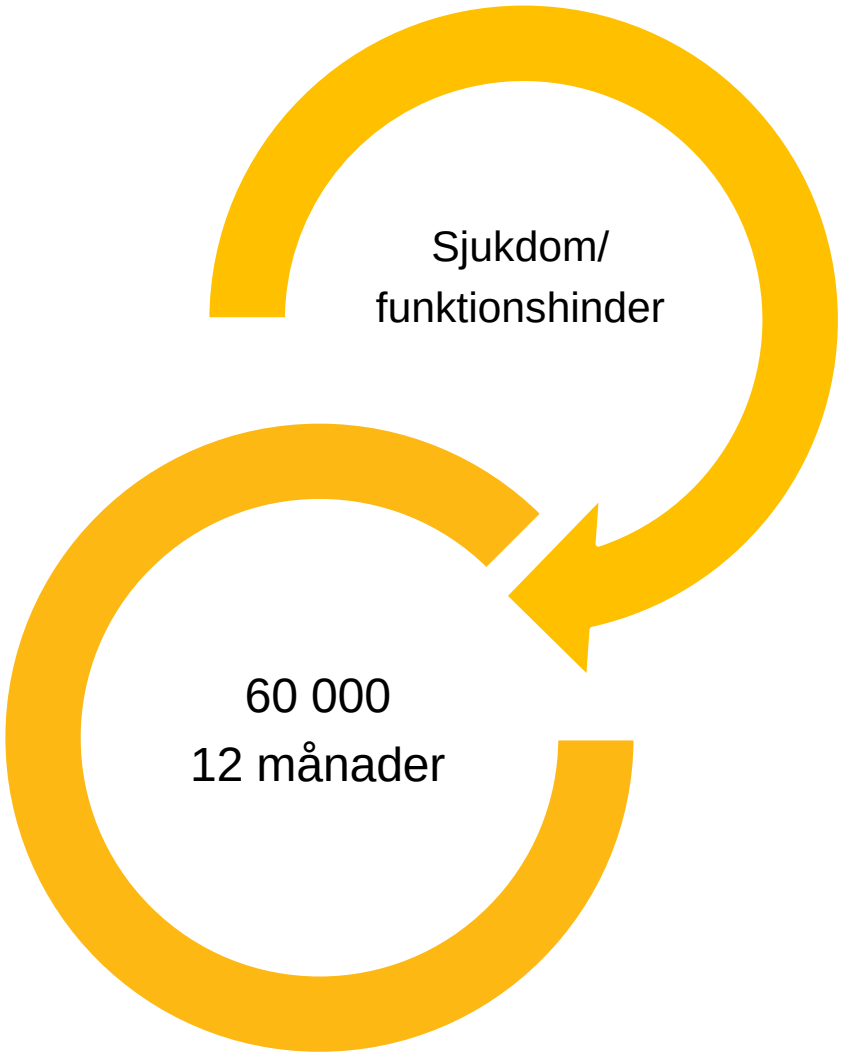

Hälso- och sjukvård (varaktig vård)

Hälso- och sjukvård som ordinerats av läkare

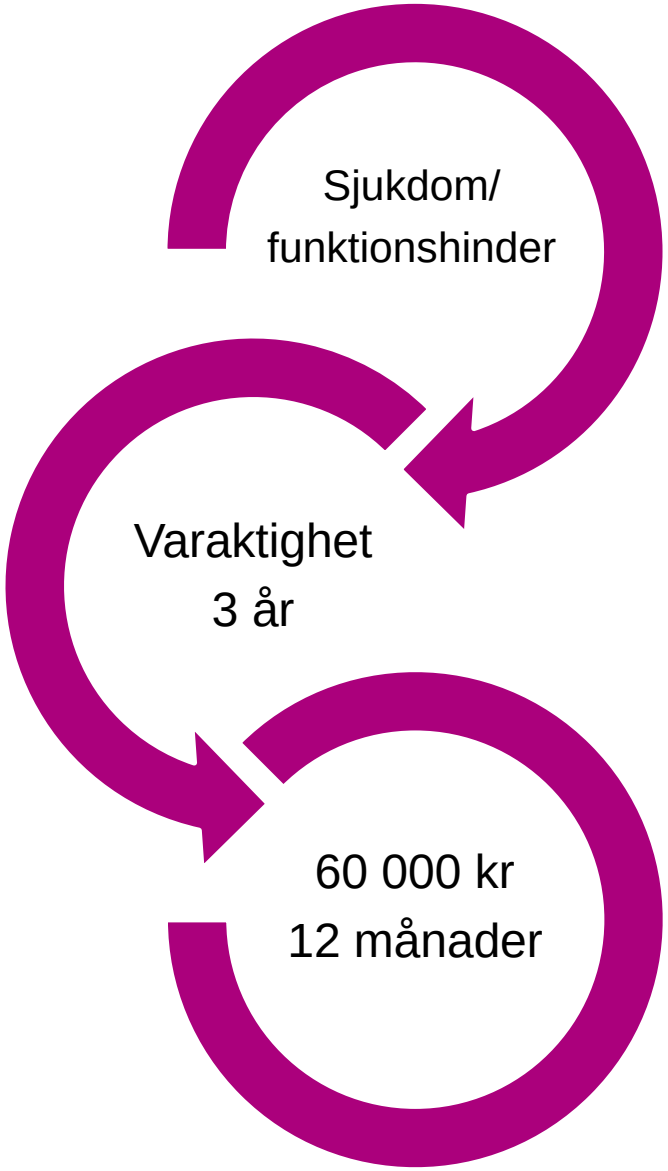

Hälsoundersökning

Fast belopp: **2 125** kronor för 2018

Kostnader för hälsoundersökning med hälsosamtal.

Inklusive eventuella tolkkostnader i samband med undersökningen

Ska ansöka genom e-tjänst för landsting

Tomhyra

Hyra för bostad som **anmälts ledig** i väntan på en anvisad person

Migrationsverkets anvisningar

Enbart hyreskostnad

Även hyreskostnader för vidarebosatta (kvot)

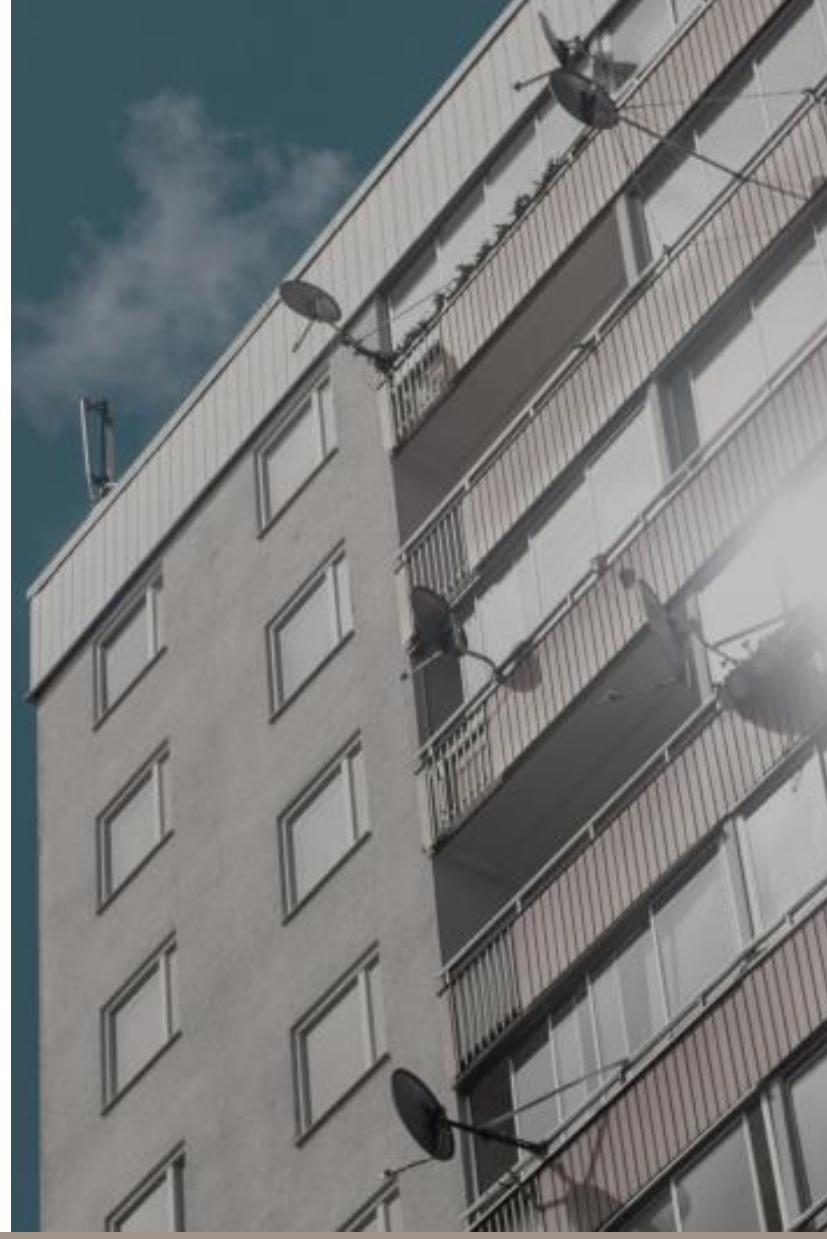

Migrationsverket

Vissa särskilda och extraordinära kostnader

Initiala kostnader för kvotflyktingar – prio 1

- Resekostnad
- Tolkkostnad
- Kläder och mat
- Basutrustning i hemmet
- Försörjningsstöd (i vissa särskilda fall)
- Personal
- Extra resurs – förhandsbesked
- Utredningskostnad (ensamkommande barn)

Vissa särskilda och extraordinära kostnader

Insatser för individ eller familj – prio 2-4

- Kostnader: 170101-180630
- Sista ansökningsdag: 30 september 2018
- Enligt fastslagen prioriteringsordning (begränsade medel)

När ska en ansökan ha kommit in?

Inom ett år *eller* 6 månader från utgången av den period som ansökan avser

Tidsperioder

Kvartalsvis (kostnader för barn och unga*)

Kalenderårsvis (ekonomiskt bistånd 19 och 20 §§ /stöd och hjälp i boendet)

Fast 12-månadersperiod (hälso- och sjukvård)

Uppgiftsskyldighet

Kommuner och landsting är skyldiga att lämna de uppgifter som krävs för att Migrationsverket ska kunna bedöma rätten till ersättning

SFS 2010:1122	**38 §**
SFS 1990:927	**39 §**

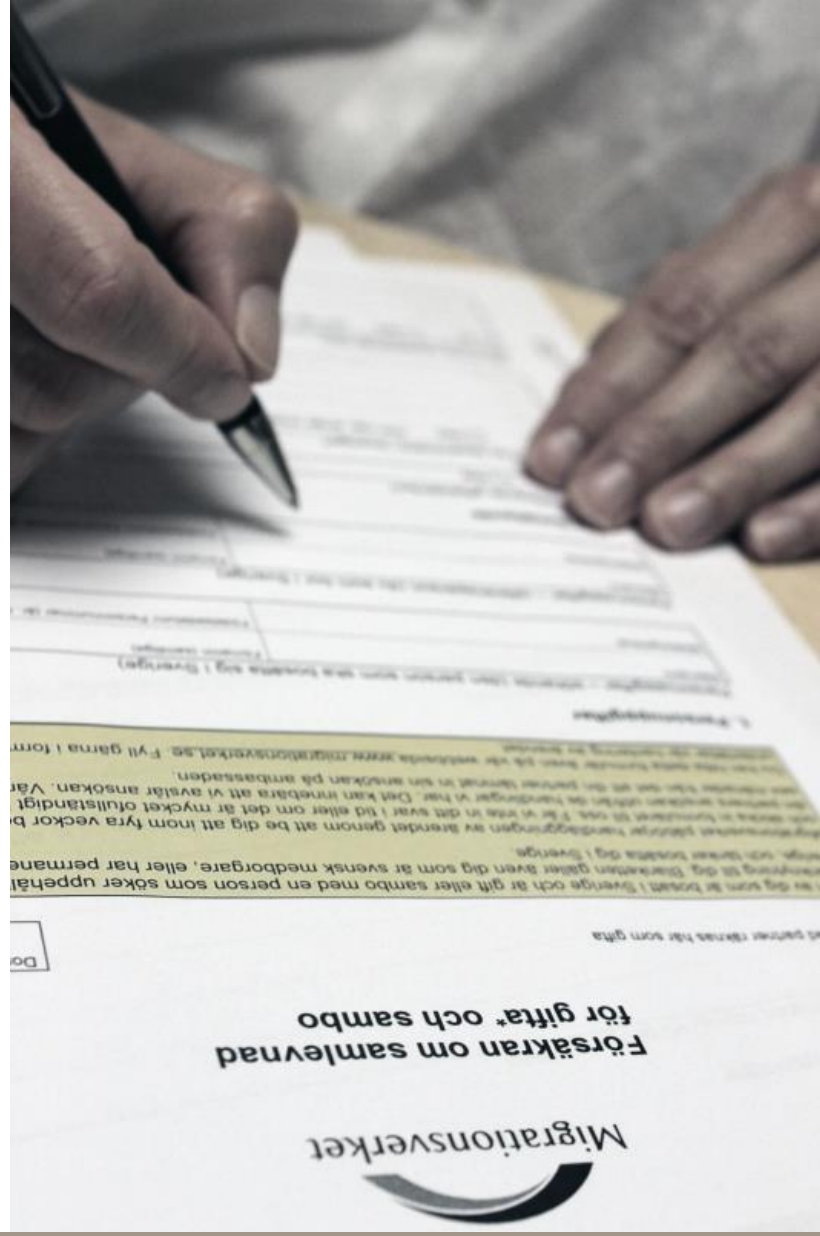

Överklaga

Förvaltningsrätten i Linköping

Inom tre veckor från meddelat beslut

Migrationsverket

Kontaktuppgifter och information

Statlig ersättning i Norrköping

Telefon:
010-485 55 84
Vardagar kl. 09.00-12.00

Mejl:
statsbidragsfunktionen@migrationsverket.se

Besök oss!

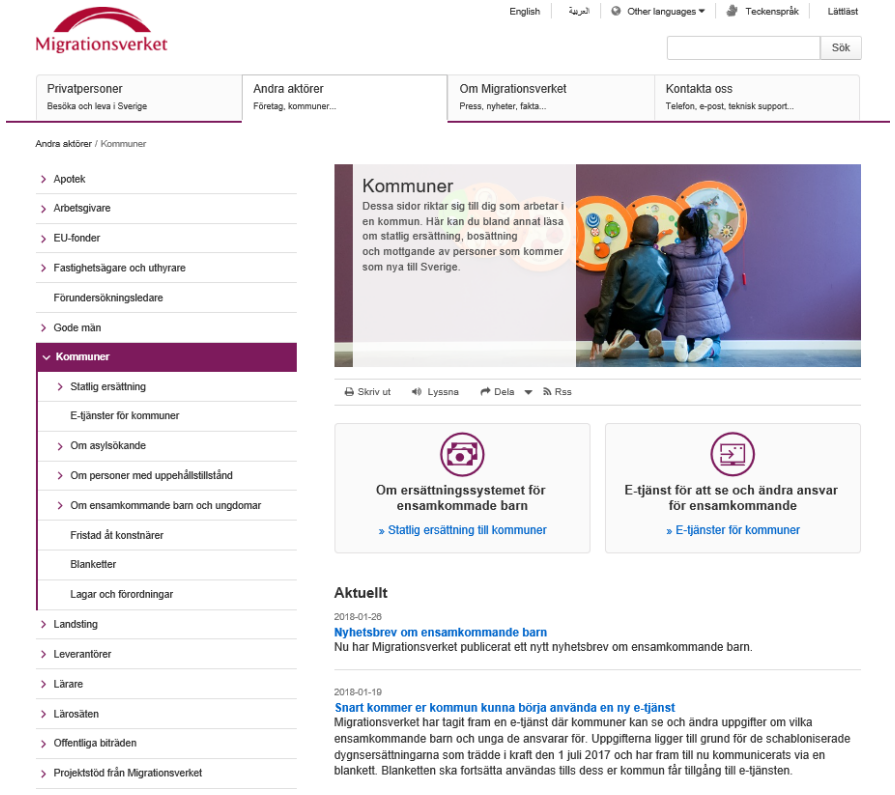

www.migrationsverket.se/kommuner

Migrationsverket