Migrationsverket

Aktuellt från Migrationsverket

Gävleborgs flyktingnätverk

2021-02-25

Shima Bagheri

Regional expert

Ny regionindelning från 2021

- 6 regioner har blivit 3 regioner; Nord, Väst och Syd
- Migrationsverket huvudkontor är fortfarande i Norrköping
- Region Nords huvudkontor är numera i Sundbyberg

- Flera kontor avvecklas under 2021 och anläggningsboenden sägs upp

- Borlänge
- Jönköping
- Borås
- Mariestad
- Visby
- Högsby

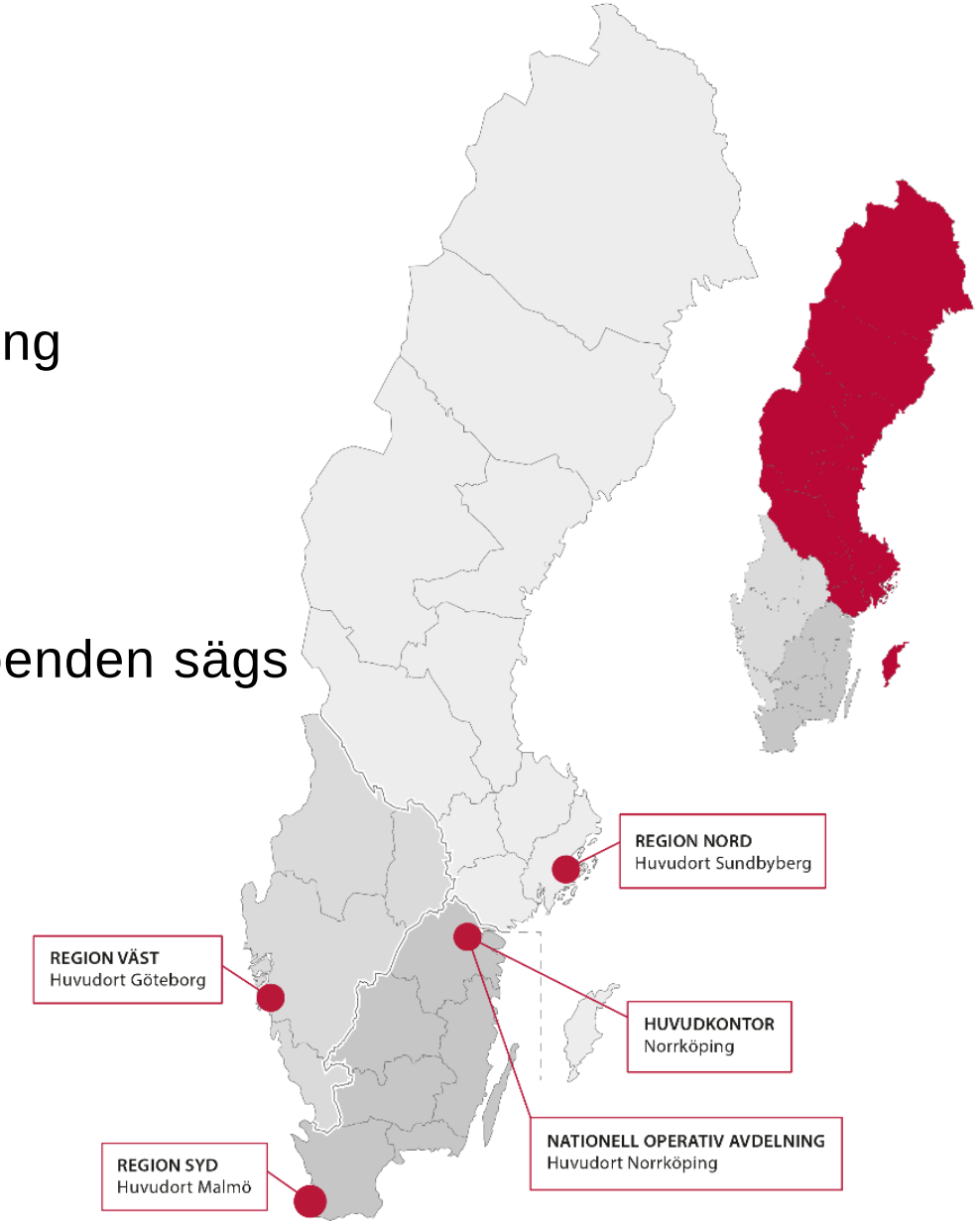

Migrationsverket

Antal asylsökande 2020

- **12 991 personer sökte asyl i Sverige under 2020, varav 500 ensamkommande barn**
- **En minskning med ca 40% jämfört med 2019**
- **Det lägsta antalet asylsökande på tjugo år**

Migrationsverket

Rutter till Europa – Medelhavsrutten 2020

Tre Medelhavsrutter:

1. Västra (Spanien)
2. Centrala (Italien)
3. Östra (Grekland)

- Antalet irreguljära ankomster ökade under senhösten 2020, framför allt till Kanarieöarna. Även antalet ankomster till Italien var högt i jämförelse med 2019

- Den västra och centrala Medelhavsrutten har dock en begränsad påverkan på Sverige. Sverige är oftast inte slutdestination för migranter som trafikerar dessa rutter

- På den östra rutten, som har störst påverkan på Sverige var antalet ankomster låga under hela 2020. Trafiken på Balkanrutten var också förhållandevis begränsad

Migrationsverket

Asylsökande 2020

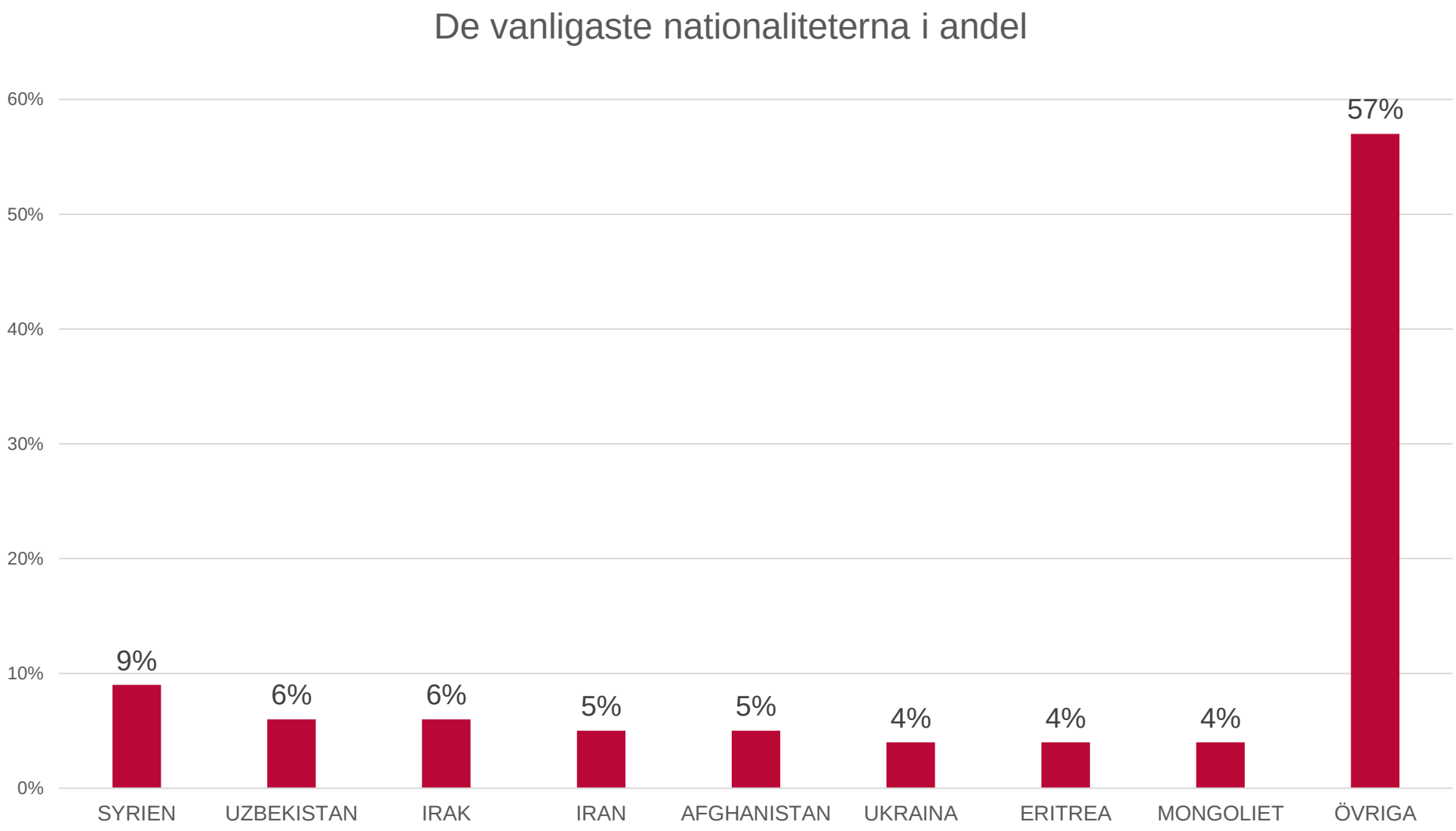

Migrationsverket

Asylsökande 2020

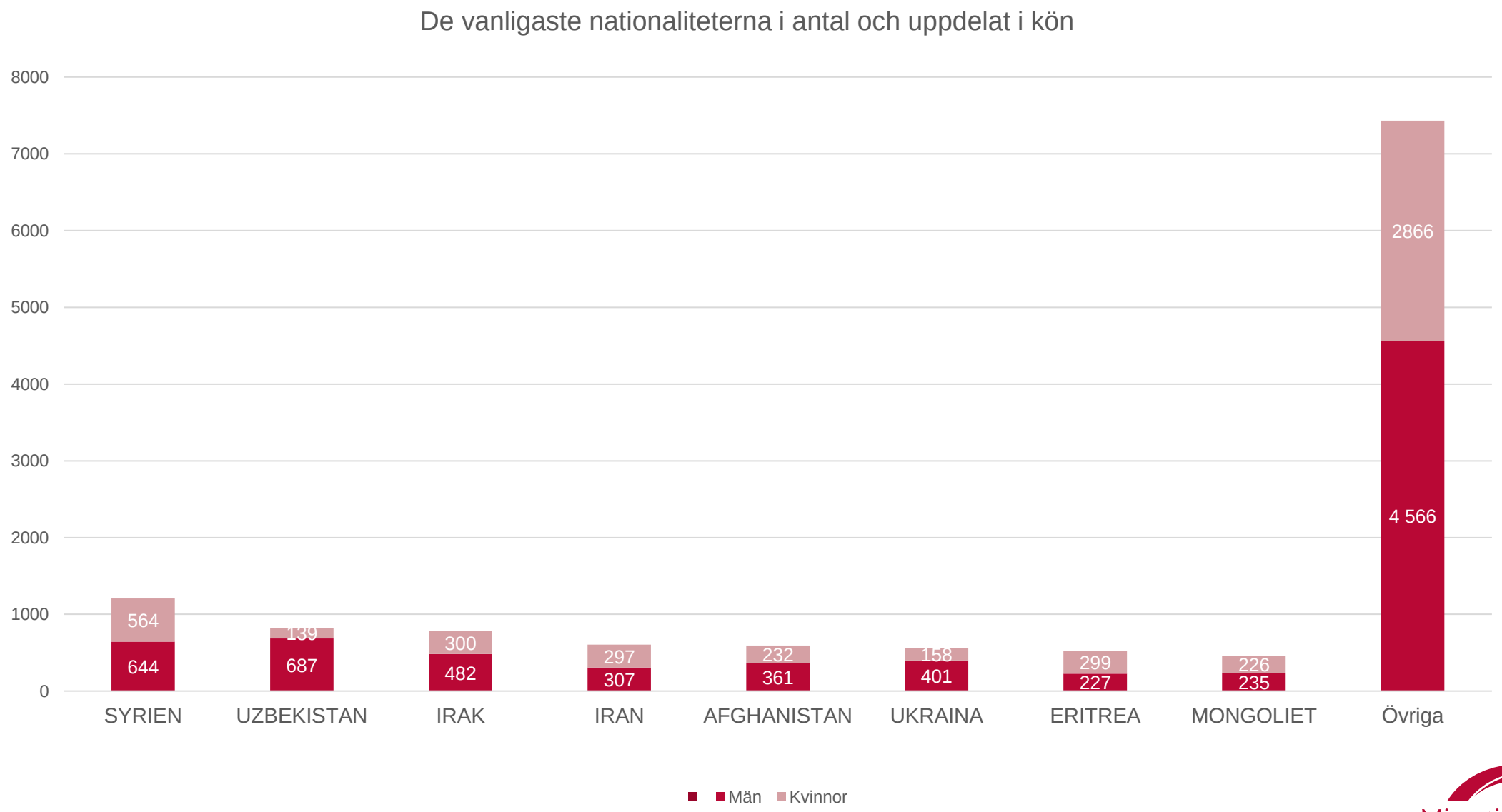

Migrationsverket

Ensamkommande barn 2020 (EKB)

500 EKB ansökte om asyl

157 (31,5%) flickor

343 (68,5%) pojkar

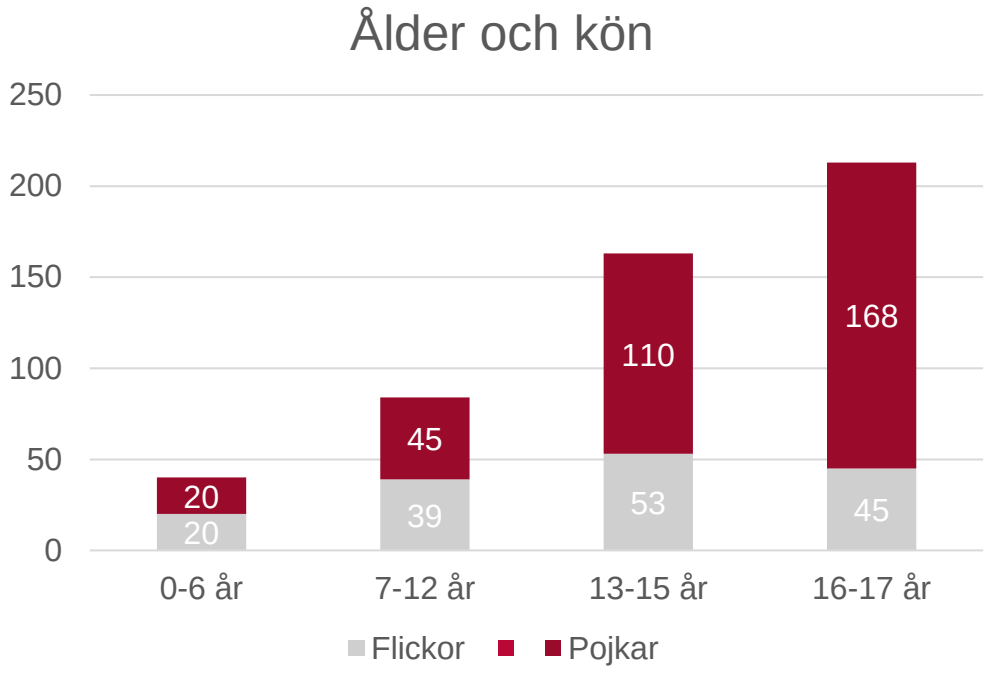

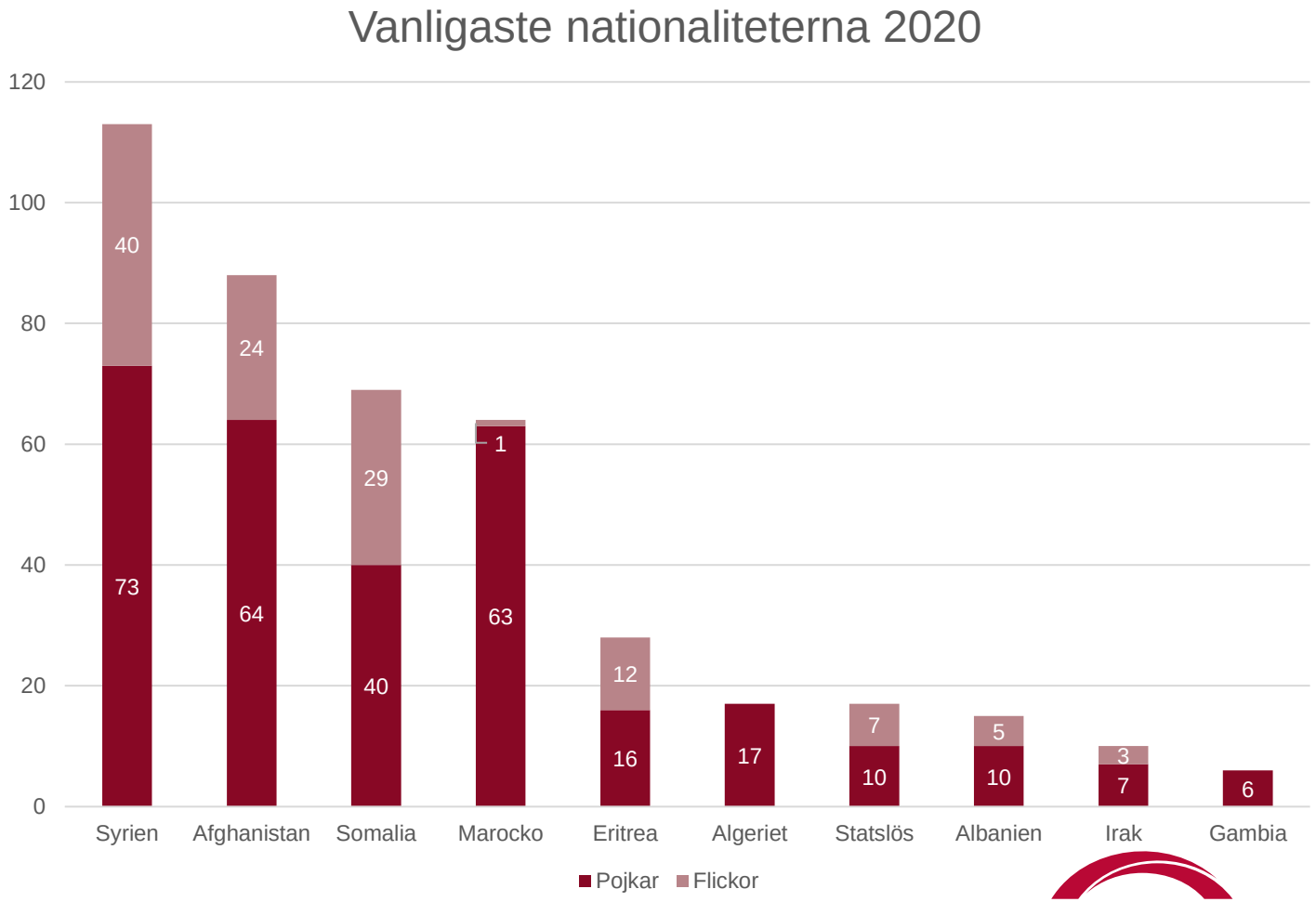

Migrationsverket

Kommunmottagna enligt ersättningsförordningen 2020

Kommun	Antal mottagna	varav EKB
BOLLNÄS	33	1
GÄVLE	121	8 (1 EKBkvot)
HOFORS	8	2
HUDIKSVALL	62	9 (3 EKBkvot)
LJUSDAL	15	1
NORDANSTIG	17	
OCKELBO	13	
OVANÅKER	13	
SANDVIKEN	39	1
SÖDERHAMN	28	3
Totalt	**349**	**25**

	Kvinnor	Män
BOLLNÄS	15	18
GÄVLE	65	56
HOFORS	2	6
HUDIKSVALL	28	34
LJUSDAL	9	6
NORDANSTIG	9	8
OCKELBO	7	6
OVANÅKER	7	6
SANDVIKEN	22	17
SÖDERHAMN	11	17
TOTALT	**175**	**174**

Migrationsverket

Bedömning av utvecklingen 2021

- Inreseförbudet försvårar för viseringsfria tredjelandsmedborgare att resa till Sverige legalt och söka asyl (tex från Latinamerika och OSS-länder). Bedöms fortgå under första halvåret 2021

- Möjligheterna att transitera sig genom Europa kommer att vara svår under första halvåret 2021

- Sammantaget begränsar de rådande omständigheterna möjligheterna till reguljär och irreguljär migration genom Europa och till Sverige, men inte lika stor grad som under våren 2020

Migrationsverket

Vidarebosättning

- Regeringar har beslutat att 5 000 kvotflyktingar ska tas ut och överföras till Sverige 2021

- Därutöver ett tilläggsuppdrag om att överföra de resterade 1 401 personerna från 2020

- Sammanlagt ska 6 401 kvotflyktingar vidarebosättas under 2021

- Påverkar inte läns-och kommuntal, men högre andel kvotflyktingar av de kommunmottagna.

Migrationsverket

Fördelning av platser 2021

Område	Nationalitet	Antal
Akut och prioriterade	Ej specificerat	550
Mellanöstern	Främst syrier	2 600
Östra Afrika och Afrikas horn	Eritreaner Sydsudaneser Kongoleser	1 550
Centrala medelhavs rutten	Eritreaner Sudaneser	1 700
		6 400

Migrationsverket

Undantagna negativt covid-19-test vid inresa

Kvotflyktingar och inresta asylsökande **omfattas inte** av regeringsbeslutet om krav på negativt covid-19-test för utländska medborgare som reser in i Sverige.

Migrationsverket

Kvotflyktingar och covid-19-test

- Migrationsverket har beslutat att **alla kvotflyktingar ska testa negativt** för covid-19 och isolera sig fram till avresan. De testade förses med ett certifikat

- Kan förekomma avvikelser där enskilda inte testas eller isoleras, exempelvis vid särskilt akuta ärenden.

- Kan även förekomma fall där covid-19-testen är äldre än 48 timmar vid ankomsten

- Följa FHM rekommendationer om testning vid inresa, skiljer sig åt beroende på om personen redan är testad eller inte

Migrationsverket

Asylsökande och covid-19-test

- Alla asylsökande erbjuds boenden på Migrationsverkets ankomstverksamheter i Skåne, Västra Götaland, Stockholm och Boden.

- Får egna rum och kan isolera sig (familjemedlemmar delar rum).

- Genomföra test dag 1 och 5. Samarbete med sjukvård

- Migrationsverket kan inte tvinga asylsökande som vill bo i eget boende att placeras på berörda anläggningar

- Tillfälliga förändringar i den inledande asylprocessen, endast direkt nödvändiga moment utförs innan negativt testresultat inkommit

Migrationsverket

Prognos februari 2021 – Antal asylsökande

Prognosintervall för antal asylsökande 2021

12 000 **16 000** 20 000

Varav 700 EKB

- Utgår från att från att reserestriktioner och begränsad internationell rörlighet kvarstår under det första halvåret 2021
- Utgår från ett scenario där vaccinationer i Europa genomförs enligt plan under det första halvåret. Reserestriktionerna antas minska inom Europa och därmed ökar antalet asylsökande i Sverige

Migrationsverket

Prognos februari 2021 - Kommunmottagna

- Prognosen för antalet kommunmottagna sänks för 2021 och framöver.

- I år förväntas ca **13 000** personer kommunplaceras, en minskning med ca 4000 personer i jämförelse med föregående prognos.

- Orsaken färre asylsökande samt färre anhöriga till f.d. asylsökande som söker tillstånd

- 2022 förväntas 12 000 personer tas emot i en kommun.

Migrationsverket

Prognos februari 2021 - Inskrivna i Migrationsverkets mottagningssystem

- Vid årsskiftet var det ca 30 000 personer som var inskrivna i Migrationsverkets mottagningssystem.

- Antalet personer i mottagningssystemet förväntas minska och hamna runt 16 000- 17 000 personer år 2023-2024

Migrationsverket

Prognos februari 2021 - Återvändande

- Pandemin har försvårat arbetet med återvändande; tex ökat antal inställda flighter och krav på negativt covid-testintyg i samband med utresa

- Under 2021 förväntas ca **10 000** personer återvända självmant

Migrationsverket

Prognos februari 2021 - Anknytningsärenden

- Antalet förstagångsansökningar minskade år 2020 med cirka 25 % i jämförelse med föregående år

- Under 2021 beräknar Migrationsverket ta emot **35 000** förstagångsärenden

Migrationsverket

Prognos februari 2021 - Arbetsmarkandsärenden

- Antalet nya arbetsmarknadsärenden minskade med ca 20 % år 2020 i jämförelse med föregående år

- Under 2021 förväntas lågkonjunkturen förbli djup med hög arbetslöshet, ca **46 000** nya arbetsmarknadsärenden beräknas inkomma

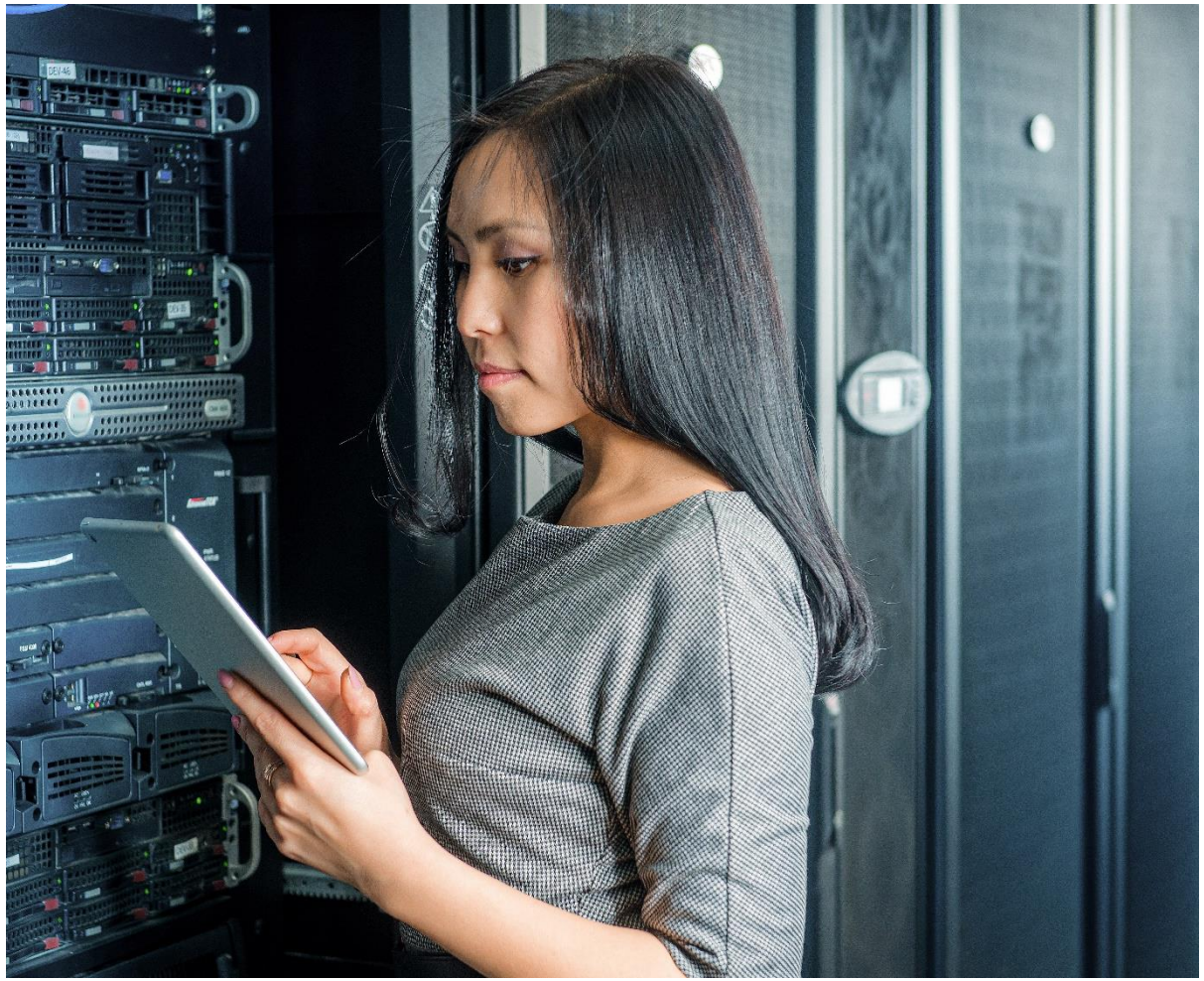

Migrationsverket

Prognos februari 2021 - Medborgarskapsärenden

- Medborgarskapsärenden är migrationsverkets största ärendeslag

- Under 2021 beräknar Migrationsverket ta emot **73 000** ärenden

Migrationsverket

Prognos februari 2021 - Migrationsverket går mot kortare handläggningstider

- Under 2021 beräknas målet om författningsstyrda handläggningstider nås för asylärenden
- Detsamma gäller för arbetsmarknadsärenden, dock först mot slutet av året
- Inom anknytningsärenden beräknas handläggningstiderna komma ner till föreskrivna tidsramar under 2022

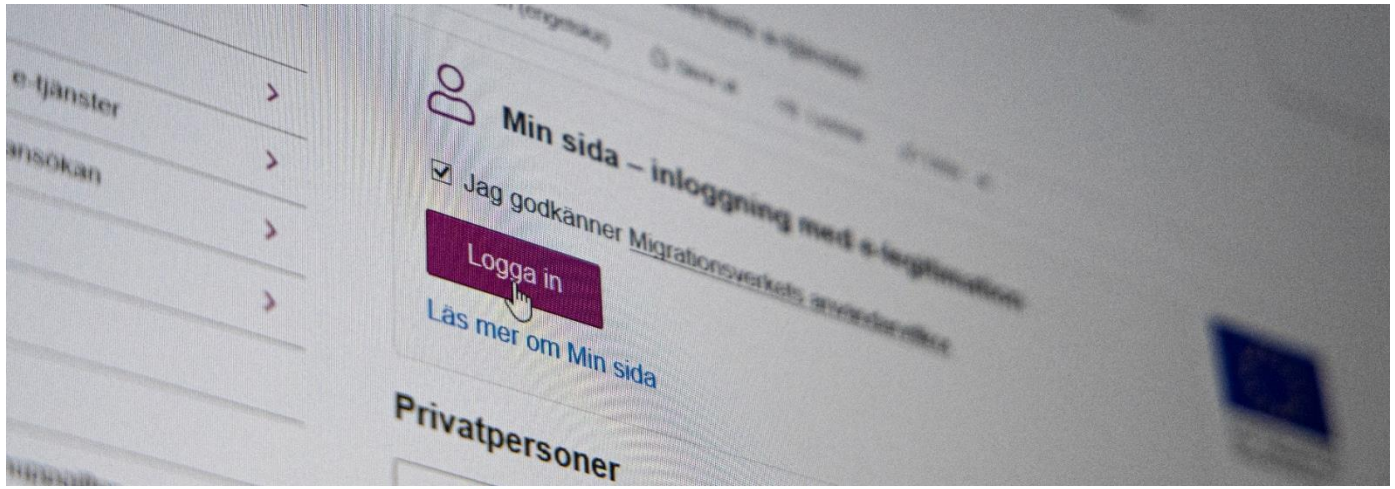

Migrationsverket

Flera pågående lagändringsprocesser kommer att sätta avtryck i Migrationsverkets arbete

- I avvaktan på det fortsatta lagstiftningsarbetet har ingen hänsyn till pågående lagarbeten tagits i februari prognosen

Migrationsverket

Misstänkta fall för människohandel 2020

Form av exploatering:

- Otillbörligt utnyttjande på arbetsmarknaden: 171
- Sexuella ändamål: 127
- Övriga former: 51

Observera att flera personer kan ha utsatts för flera former av exploatering varför siffran inte överensstämmer med antalet utsatta individer

Antalet rapporterade fall 2020

- Kvinnor 221, Män 145
- Minderåriga 48 varav 14 flickor och 34 pojkar

Migrationsverket

Tack för att ni lyssnade!

Shima Bagheri
shima.bagheri.niko@migrationsverket.se
010 - 485 3027

Migrationsverket